（第）（張）華北政務委員會內務總署登記證字第拾陸號

青島大新民報

郵政登記認爲第三類新聞紙類

發行所 青島特別市山東路八號 青島大新民報社
發行人 孫天經
報費 每份八分 每月一元五角 郵費三角
廣告費 每行一次 一元五角
各部電話 編輯室 2 3 2 2 2 二〇四八 營業部 二一六〇〇 印刷局 二一四九〇 傳達處 二二三三
東京支社 京橋區銀座西七ノ二
大阪支局 天王寺區伶人町五二

掃除中日任何障礙 實現眞實共存共榮

谷大使致訓

（南京中華電）日新駐華大使谷正之氏、於十四日抵任所後、今日上午十時即於官邸召集堀內中村兩公使、及大使館全體館員、陸海軍部關係人員、經濟顧問等訓話、大意謂、大當此國家興亡之重大時期、大東亞各現地機關之任務、已愈益增重、吾人以完成大東亞戰爭爲目的、而期徹底推進、對中國之新政策、溯自去年年底實施對中國之新政策以來、國民政府之强化治安、復興經濟、安定民生等各項施策、亦已逐漸實現、我國之國是、亦即爲此、即與中國相協力提携、以謀完成大東亞戰爭、倘中日不能實現眞實共存共榮、即不能成此偉大目的、故吾人今後必須徹底努力於中日之共存共榮、自我國以解決中日問題、爲確立大東亞共榮圈根幹之見地而觀、對於妨礙解決中日問題之任何障礙、已確定掃除之決意、且鑒於今日之世界情勢、解決中日問題、已不容稍有躊躇、故余已決意與諸君共同排除萬難、盡全力以達成此重大使命、甚望諸君始終以立於前線之心情、和衷共濟、把握大局、向前邁進云云（圖爲日駐華大使谷正之氏）

訪畑總司令 及褚外交部長

（南京中華電）日新任駐中國大使谷正之氏、於十五日下午二時答訪日中國派遣軍畑總司令官、答訪國府褚外交部長、並作懇談云。

日外政協會 開第廿三次總會

（東京中華電）日外務省外廓團體之日本外政協會、爲協力戰時外交之推進、於本月初旬機構之擴充、遂推戴前外相有田八郞氏爲會長、前會長樞密顧問官石井菊次郞子爵爲名譽會長、十四日午後四時半、於帝國飯店召開第二十三次通常總會、當晚有重光外相及天羽情報局總裁、武者小路公共子爵、井上匡四郞子爵等外交界長老、朝野名士一百十五名列席、席上重光外相作一場致詞、並闡述現下國際情勢見解云

勤勞隊部長 促菲島人奮起

（馬尼剌中華電）新菲島勤勞隊十四日以勞列爾總務部長之名、對東條首相訪問菲島之意義發表如左、而促喚起隊員之奮起、東條首相此次以政務軍務多忙之身來訪之事、足證明大日本帝國政府如何關心菲島民衆之福祉增進、因此我菲島獨立之可能性將益確實、我等全菲島民衆當與日本以全面的協力、務於最短期間使祖國之獨立實現、故益當奮起、向理想之途邁進云。

俘虜舉行 二次宣誓

（馬尼剌中華電）受反宣傳在美軍脅迫下於八打雁州希德爾抵抗日軍之菲島兵中、受日軍溫情、因疾病及其他理由去年自俘虜收容所被釋放之美菲軍俘虜千二百名（內女子二十四名）十三日正午於馬拉加尼安行第二次宣誓式、此次得到正式爲菲島人之俘虜等由欣喜非常、陸續守時刻於馬拉加尼安宮殿、以國民儀禮對日軍忠誠宣誓、宣誓之後、軍政監代理二宮總務局長、使與一般比島人享受同等資格、諸君以各國之立場、對東條首相更加一層確認、而得邁進獲得獨立矣、此外更有激勵之辭、次爲巴爾加斯行政長官訓詞、俘虜代表謝辭、意義深長之宣誓式告終了云。

南方民族協力建設大業 必勝態勢益形確固

日大東亞相視察歸國談

青木大東亞大臣談話要旨如次：

（東京中華電）日青木大東亞相十五日、約亙一月視察南方歸國、午後三時晉宮參內、由宮中退下後、關於此次南方視察發表談話、强調泰、法印、緬甸、菲島、大東亞全域民衆了解此次征戰意義、與帝國協力建設新東亞之熱意熾烈、南方地域全民衆積極的協力當建設之衝之日軍官民努力、南方全域豐富資源着着開發、以帝國爲軸心之南方各地域、已成精神的、經濟的、與日本渾然一體之基盤。（圖爲青木大東亞相）

相繼訪問之廣大地域

一、鄙南方旅行之事實爲其廣大之事、此次飛行距離約達一萬公里、相當地球半周然訪問之地、不過其代表的地點二十餘處、如斯在美英荷侵略下之此廣大地域、今到處飄揚日本國旗、感激皇威、同時獲此大戰果、依陸海軍將兵容易苦心努力、確保必勝不敗基礎、對於絕大之功績、深思之、作此次旅行、在事情許可時、訪其軍艦戰之跡、對於英靈表示敬軍之誠、現在尚在嚴熱於默默立於國防第一線日夜努力軍事、鑑於當門中之陸海軍將兵雄姿、述感問之言詞、與心表感謝之意。

華南及泰越對日協力

余巡視南方地域大東亞省駐外機關加以激勵、聽取關於現地情勢、說明華南廣東爲汪主席之出身地關係、對於新中國建設熱意、我對華新政策反響相當大、在盟邦泰國與皮文總理、維持特外相等、數次得懇談機會關於日泰關係緊密化、共同戰爭完遂等、交換無隔意見、確認彼我完全意見一致、洵有强力之感、泰國民在賢明指導者皮文總理下、一致團結鞏固、決與帝國共同遂行戰爭、期國運隆昌之態度、深表欣意、在越南與德古總督懇談、總督關於東亞情勢有正確之認識、關於對帝國協力、確認堅固決意、

軍政地域建設極良好

軍政地域由當局關於軍政施行狀況聽取說明、關於現地民衆動向、以甚深關心努力注視實情、各地域對於民衆、信賴帝國、爲對的、協力我方建設工作狀況眞有强力、從前治安險例外的部分極爲良好、余以爲與旅行日本同樣安全、在緬甸與巴哈莫長官以下、首腦部會見對於巴哈莫長官過去訪日結果、帝國公正態度、及其國力益深信賴之念、鍛意獨立努力準備中文該地方不拘敵機襲來、相繼眞有作戰地帶感之現狀、全國民協力我軍、對新緬甸建設與注眞努力、見此狀態、感激頗深、在馬尼剌與巴爾加斯長官以下行政府首腦部、得數次懇談機會、關於經濟問題、交換意見、關於收止過去美本國依存經濟構成、而達大東亞共榮圈一員之責任方針、表明確固決意、又前此東條首相之訪問、對於該地官民予以非常之感激及希望、今全國對於對內協力期無遺憾、以急速達成新菲島獨立國民的信望、光輝全島、洵屬力强、互於如斯全域、對日協力風潮爲過去多年互美英荷等、壓迫政治反動、各地民衆了解此次聖戰意義、協力帝國建設、新大東亞熱意表現、余對於大東亞建設之將來、益有强健信。

勤奮努力之南方民族

依此南方全民衆協力及南方建設之衝坦、我軍官民獻身的努力、南方諸地域豐富資源、今着着開發以巨步進行食糧增產、計劃鑛產資源之開發、各種工場之復舊等、實屬可觀、此間使余感得者依側亮克服資材不足之努力、及原住民勤勉協力態度、南方民族概似怠惰、然不盡然、使用一萬以上原住民之某重要工場、每日就業率平均爲百分之九十五、又關於彼等技術能力、依訓練而得非常優秀成績、非常强人意。

交通事業力求發展

南方地域尤其婆羅洲、蘇門答臘、迄今日放置不開發之無限豐庫、余旅行中接重要鑛物資源新發見快報、將來價値有全不能想像者、我國物動計畫上期待現地之物資今日可完全應其要求態勢已完全、該問題者在輸送能力狀況、即余依次此旅行、一切問題在交通運輸一點益痛感、船舶建造之爲急務目不待論、航空機亦須有飛躍的發展、關於木造船南方地域、適於造船之木材無限存在、各地着手於此新造計畫、日本供給少資材及指導員、有非常促進之情勢、經濟建設事情及原住民之協力態度、爲帝國戰爭勝利及大東亞建設之要點在此重大任務遂行第一線、日後修心胆之軍官民諸君、諒意報君國熱烈態度、令人衷心感激。

當地生活必需品問題

欲使此順調進行南方經營更躍進、應置重於原住民協力態度之待續及運營、關於帝國實力及公正國策方向、使彼等抱信賴爲根本、任彼等生活之軍官民態度影響頗大、然關此點可以安心、今後我人應努力於此難問題、實彼等原住民生活必需品供給、日常生活難、使彼等痛切感覺、爲難忽之事實、關於戰時經濟特質、應充分說明、以使理解又彼等指導者强調爲與我國協力戰勝、須耐困苦等之、然食糧以外生活必需品、大部分仰給輸入、生產工業完全微弱、彼等生活所受影響不可輕視、當局資源開發共事今日對於民生維持必加以考慮者也、各地當局拓與日同苦心、强調此問題重要性、努力對策、然爲此問題解決、我國如事情許可時、努力供給物資勿論、使共榮圈內各地域間交流圓滑合理化、依此方法到底難充分滿其目的。

努力振興生產工業

即現在須振興生產工業、衣服補給爲目下之大問題、實行紡織機械等移駐、現地實行棉作獎勵代用資源利用等以應急務、實爲必要、又關於其他建設資材、生活必需品、原料充足、因若干機械不備、不能運轉等者亦不鮮、關於此等、日本研究協力對策、實爲急務。

確立必勝不敗態勢

要之、今南方各地域精神的、經濟的、與帝國渾然一體、向大東亞戰爭之完遂、大東亞建設之共同理想邁進、必勝不敗態勢之確立、爲現然之事實、加以與中滿及德義其他盟邦諸國團結、愈益鞏固、與彼美英陣營互相反目內紛糾後不絕、現狀比較、勝敗之歸趨、自然明瞭此即確認者云云。圖爲日青木大東亞相南方訪問時、於四月二十三日抵仰光、與巴哈莫長官握手時之情形、（右）青木大東亞相（左）巴哈莫長官

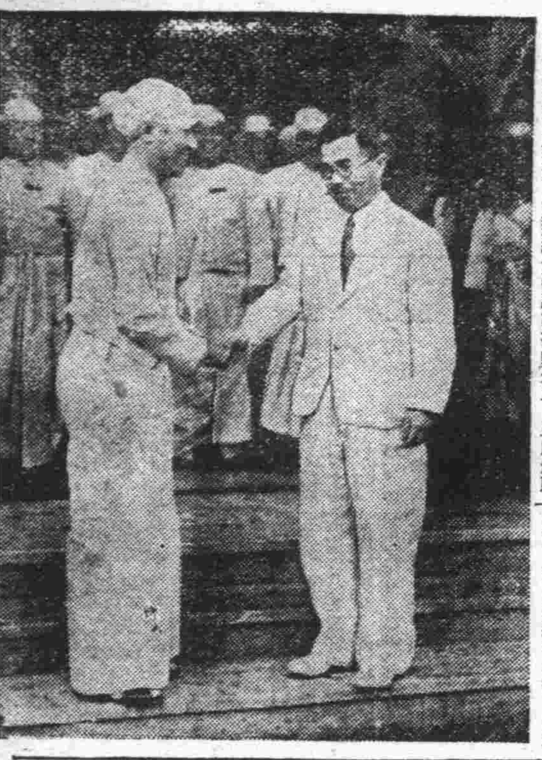

信賴日本信念益堅 對日協力態勢更形確立

（東京中華電）南方日軍政地域各般建設着着進步、一方泰越對日協力、隨戰局進展在積極化一途、以共榮圈中核中日兩國之不動紐帶爲中心、大東亞全域繼續向新秩序前進、如斯之際、青木大東亞相以所管大臣親赴南方諸地域約亙一月長期視察、對於大東亞各國各域與日本紐帶强化、貢獻甚大、同時對於大東亞施策今後展開、影響深大、即青木大東亞相之視察華南、泰、越南及南方各地域、與皮文首相、德古總督交歡懇談、關於日泰、日越緊密協力方策、交換無隔意見、結果在河內、盤谷、分別發表共同聲明、强調關於對大東亞戰爭完遂大東亞建設必成日泰、日越提携根本方針、並其方策完全意見一致、自覺越南於大東亞共榮圈地位、到達不具現共榮圈建設、則越南存立不可能認識、依棄觀美英逆帶宜、決意對於大東亞戰爭完遂作全幅的協力、從來緊密化之日越關係、以此次青木大東亞相訪問爲契機、更增加緊密强化政治、經濟、文化各分野待、對日積極協力態勢、可以期待、一方泰國戰爭開始以來、在皮文首相統率下、擧其全力、堅持對日絕對協力立場、與戰前親英色彩一掃相伐、作爲東亞之泰而躍進、青木大東亞相訪問來訪後、日泰兩國關係將確立完全基礎、可以斷言日泰關係今後展開可刮目、又共建設已本格化、軍政各地施策浸透狀況、及建設進展狀況、已由大東亞相在現地視察把握、同時使與軍政機關連繫緊密化、推進與軍政策應協力大東亞省施策一體化、今後對南方圈諸施策綜合的展開時、寄與甚大、尤其青木大東亞相緬甸訪問、使巴哈莫長官以下全緬甸民衆對建設熱意更加一層昂揚、又前次東條首相訪問後、青木大東亞相菲島視察、對於菲島新生力强進步之一千八百萬菲島民衆、與以多大銘感、與巴哈莫長官以下行政府首腦部決意相俟、益促進菲島獨立實現、如斯青木大東亞相此次視察後、南方諸民族對日本絕對信賴及對日協力態勢、益確立化、茲共榮圈紐帶益强化與不敗態勢、可呼應新、可以期待云。

爪哇經濟建設進展 米及麻袋增產置於重點

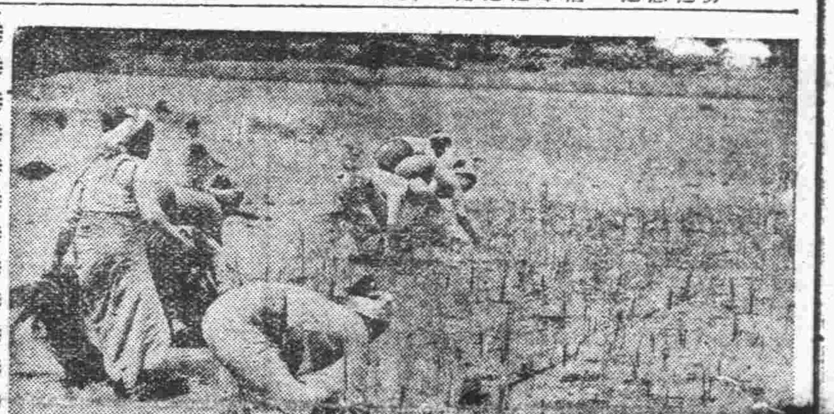

（爪加爾達中華電）歐洲最近爪哇經濟、爪哇米第一次作豐作預想、共軍政監部產業部準備米穀大增產計畫、發揮穀倉爪哇威力、爲各方面多大期待、因爪哇經濟復興、各種產業再開、或新設擴時、爪哇各地利用原生麻、代用麻袋、製造活潑開始、作爲原住民失業救濟、受非常歡迎、將來共榮圈內麻袋自給大有貢獻、可以期待者。

爪哇第一次 米之豐收

爪哇米作據產業部、農務課推定極良好、除馬蘭州一部、大體在平年作以上、比前年度約增收一成、可以預想、戰前米生產無施肥約四百五十萬噸、其內約十萬噸向外頒輸出、爲大東亞共榮圈食料庫、而此爲舊荷印時代放任之結果、如實行適當肥料監理殊緣肥獎勵、品種改良等、增產指導、則飛躍的情形可以期待。

米穀大增產 計畫之準備

軍政監部產業部、爲應增大戰時需要、發揮穀倉爪哇威力、爲樹立明年度以降米穀大增產計畫、着手具體的準備、此可使戰前全未實行、堆肥、或水田、綠肥獎勵等、肥料監理病虫害防除徹底化、整理從來十餘種類、雜多品種選定多產系品種選定、加普及之、一方使本年度由茂物及宗蘭州試驗濟逢萊種、植付面積飛躍的增大、此獎勵品種選定、除米外更推及大豆、玉蜀黍、落花生等、米預定二年間內現水田面積約八成、由新品種加更新。

代用麻袋生 產開始

與麻袋用原料纖維黃麻等增產計畫相呼應、爪哇新產業、用原生麻代用麻袋生產、全島始一齊開始作業、此原生麻戰前有次於阿非利加產額、爪哇年產推定約三萬五千噸、殆向濠洲美國方面輸出、因戰爭輸出杜絕、最近在島內各所滯貨、今次全島八個交命會社、在現比較的失業者多、地方各都市近郊設置工場、使用工員少則〇百人、多則〇千人、委託在產於附近織布工場、或集中遊休手織工場等開始代用麻袋活潑生產、因有未曾工場約〇百萬枚、昭和廿二年度、爪哇麻袋生產年〇〇百萬枚云。圖爲（上）爪哇係住民之稻種植時情形（下）於酒水港積單農作物裝載情形。

西齊公安大包圍戰 渝軍八千覆滅迫於眉睫

（湖南前線中華電）在江南山野擊滅敵第十集團軍中之日軍精銳諸部隊、壓縮以西齊公安爲中心之包圍網、殲滅敗敵中、十五日午前七時在西齊北方與日軍南進部隊與北進部隊連繫完成、在公安新河市西齊間彷徨之敵大軍退路完全遮斷、殲滅迫於眉睫、現在日軍包圍網下之敵、在從西北方有第五十五師約三千、在松江南南西二十公里附近有第百二十一第百八十五師約一千、更在其東南方地區有第五十九師一千、西北方地區第百二十一師三千、合計八千敗殘部隊小集團、在包圍網下彷徨、日軍對此展開殲滅戰中、其殲滅迫於眉睫。

（西齊中華電）十四日朝將猛稽寺順林驛敵堅陣數次攻略續行强襲進擊之日軍北進部隊、十五日午前七時在西齊北方〇〇與由松江茶元寺方面南進之〇〇部隊作感激握手云。

投誠部隊出動前線 協力國府軍開始擊滅戰

（開封前線中華電）經驗同生共死、此次夏季參加進攻作戰中之國府軍新編〇〇師、於兵站線確保殘敵掃蕩、投誠捕虜活躍、與此相呼應、二月展開之湖北三角地帶殲滅戰、隨順日軍之金亦吾（前渝軍挺進第一司令）、龐振東（前渝軍千勤截軍旅長）、已出動國府軍第一線、本月十日對於在白露湖、監利西北三十公里東方地區蠢動之新四軍、開始擊滅戰、以破竹之勢、續行掃蕩、目下攻擊老新口、小沙口市附近敵軍中云。

俘虜渝軍千名 順林縣附近日軍戰果

（湖南前線中華電）在江南山岳地帶包圍敵第百十八師之日軍北進部隊精銳、十三日夕刻襲擊公安西南方約三十五公里之彭家廠敵師司令部後、更於茶稽寺、順林驛附近包圍該第四十三師第百二十七敗殘部隊約二千、加以澈底的轟炸、自十二日至十四日三日間、該部隊綜合戰果如次：敵遺棄屍體六百四十、俘虜三百三十（內有將校五）、鹵獲品：迫擊砲一、重機關槍十八、其他兵器彈藥無數云。

乘重慶之危 美提出惡辣要求

（南京中華電）重慶當局因最近急速戰力低下、欲依空軍力補充起見、對美國要求飛機六百架增援、據達當地情報、日前美軍事當局對於重慶强硬右要求、對於武器援助交涉目下渝美中宋子文提出二條件：一、改編中國空軍、隸屬在華美空軍。二、美空軍高級將校及高級參謀參與重慶軍事會議、指揮重慶空軍。

獻機委員會 派員赴各地視察

（北京中華電）華北民衆團體參戰獻機委員會、自開始募集獻機捐款以來、連日來各方呈獻者極爲踴躍、除京市各團體自動捐助及電影戲院主等附加捐外、各地自動獻寄者亦極踴躍、該會爲視察各地獻機運動情形、並指導實施外、決派指導主任張德吾、常任幹事林宏堯分赴天津、濟南、青島、石門、太原、保定、開封各市視察指導、張林兩氏已定十五日由京出發云。

澳洲難禦外敵攻擊 反軸心軍司令悲觀言論

（阿根廷京城中華電）據美國寶來電稱、西南太平洋反軸心軍司令官麥克亞瑟、十四日曾發表悲觀言論、謂澳洲倘遇外敵攻擊、以現在所有之兵力、能否防禦、實爲疑問云云、按麥克亞瑟此言當與澳外相愛伐特現在華盛頓之求助有關、而活動、十五日又與澳外長愛伐特同訪美國參議院會議、擧行協議經一小時、聞會談時宋子文與愛伐特乘機力說日本之威脅與重壓、請美國今後積極予以援助云。

周隆庠次長 任法租界接收委員

（南京中華電）國民政府十三日追加任命外交部次長周隆庠爲法專管租界接收委員云。

蒙疆輸出 貿易發展

（張家口中華電）去年度蒙疆對華北、華中、華南及滿洲之輸出總額爲二億八千四百九十八萬七千元、輸入總額二億一千萬元、出入相差爲七千九百四十六萬六千元、其中與貿易有關之輸入額計一億一千七百八十八萬五千元、輸出額爲一億三千五百九十三萬七千元、輸入額超過輸出額八千一百九十四萬八千元、足證蒙疆之輸出貿易發展甚速云。

擊潰敵機執拗反攻 日海軍航空隊屢制機先

（東京中華電）在西南太平洋企圖一角執拗反擊之美空軍、日海軍航空部隊常制機先展開日夜不撓航空擊滅戰、尤其五月十一日晝間、新幾內亞週勞開又夜間在瓜達爾加那島以戰爆連合編隊、壯烈敢行急襲、遂勞開、瓜達爾加那島兩軍事施設中、兵舍、燃料庫彈藥庫等十數處起火、收多大戰果、全機歸還、他方轟炸日戰鬥機群十三日進攻敵飛行基地、羅塞爾島上空、對於四十餘架敵空軍加以果敢攻擊、擊烈空中戰、結果擊落格拉曼三十四架、P三八一架、P三九三架、合計三十八架、發揮超越神技近無遺憾、以劣勢機數對於四十餘架優勢敵機群、以三十八對二、收近於十倍戰果、顯示日航空戰鬥技術益優、對於敵軍加以大打擊、敵不顧如斯犧牲、益日增强戰力、從事擴大航空機生產、對於日航空技術以絕對抗、四月中敵對日基地來襲次數百九十次、機數約千八百架、又在瓜達爾加那島敵飛行基地不拘數次、日空軍空襲而補充新手、決未使戰力低下、新幾內亞方面亦同樣、此次受日海軍航空隊之空襲、以週勞開爲據點、在新幾內亞中間地區確保反擊作佈陣、執拗企圖可窺見、南西太平洋航空擊滅戰、今也可視爲日航空技術與絕對此美英空軍量的優勢、角逐戰鬥云。

注重蘇波問題 羅恰會談不足驚奇

（布宜諾斯艾利斯中華電）恰奇爾羅斯福會見以來、連接三日舉行會談、中華盛頓以來、大總統秘書厄爾利十三日發表、「兩者會談連日續行之際、反軸心軍代表參加會談云」、會談內容除關於發表以外、一切嚴守秘密、新聞界加以種種臆測、不過關於作戰方面而已、一歐洲上陸作戰、一太平洋反攻作戰、以上兩項爲主要議題、政治外交以下面兩項爲中心問題、毫無疑問、一、處理蘇聯波蘭兩國間紛爭問題第二戰線、一、法叛逆份子間之統合戰、總應任命總司令官、此意見頗爲有力、人選問題也許已於會議中提出、一方與太平洋作戰關連、美國朝野當然有彰向實施、卡薩布蘭卡方式之適亦十一、三日華盛頓郵報述見如次、若羅斯福恰奇爾兩首腦之歐洲作戰計劃之蓋止、[illegible]

德轟炸機隊 猛炸波那港

【羅馬專電】義軍司令部頃於十五日公佈戰報如下：「德轟炸機隊十四日夜襲波那港、曾擊沉敵油船一艘、炸損中型貨船一艘。西納德、阿維住、賽基及撒丁島各地十四日遭空襲、人物損失頗重、吾方高射砲隊擊落敵機十一架、再吾方戰鬥機在撒丁島東部沿海上空又擊下敵機二架云。」

【羅馬專電】義官方頃宣佈英美機空襲義境人民傷亡數字、頃稱、西納德阿維住死者二十九名、傷者一五〇名、賽基里省及賽基里顯十四名傷斃、傷者四十名、聖開德三名傷斃、柏勒摩區傷亡數字尚未調查完畢云。正無甚出奇云。

德空軍擊沉 敵潛艦三艘

【柏林專電】德軍主管當局頃稱、德空軍頃在各海區攻擊敵方潛水艇、業已擊沉敵艇三艘、又二艘受損云。

英潛艦一艘 在地中海被擊沉

【斯德哥爾摩專電】據倫敦來電稱、英海軍部頃於十五日晚宣佈、英海軍潛水艇「史淦來尼頓」號業在地中海被擊損失、諸海員下落尚不詳云。

義救護艦 八艘被擊沉

【羅馬專電】義大利官場人士十四日宣稱、義大利救護艦八艘已遭敵方擊沉、尚有十九艘皆經美飛行員攻擊一次或數次以上云。

突境法人 應召入伍

【丹吉爾專電】此間官方宣稱：突尼西亞戰局結束當局頃令境內身體健全之法國人民、一概被召入軍服務、凡一九〇〇年至一九二三年出生者、應立向當局報到、美軍當局此舉係防止年青法人之攻擊駐防軍也云云。

德機再襲英

【柏林專電】德軍主管當局十五日稱：本月十五日傍晚德空軍攻擊英國南部、被擊損情尚未披露云。

租界略史與交還（十二）

發奮圖强答友邦善意

廿三、日本政府聲明 本返還租界、曾對全國國民廣播說：「本年一月九日、國府對英美宣戰、同日友邦日本、根據中日基本關係條約、與我成立協定、毅然自動提前交還租界、三月十四日雙方又簽定交還細目、此誠友邦實踐援助我國完成獨立自主的具體表現、顧我們國民要澈底認清友邦日本返還租界、純係援助我國完成獨立自主的具體表現之我們要以全力協助政府、發奮圖强、以答友邦日本的善意。

廿四、汪主席廣播 民國三十二年國府還都紀念日、國民政府汪主席、對日關於返還租界、友邦日本政府於民國三十二年三月鄭重聲明、大要說：「基於一月九日中日締結的協定、以及返還租界實施細目協定、帝國政府爲謀中國之獨立自主、決將在華租界全予返還」、可見友邦日本的返還租界、是何等的主誼、何等的切盼我國獲得獨立自主呢。

淋病 不堪一擊！
實驗本劑强烈的殺菌力量能將潛伏深部的菌巢消滅更能短時淸炎止痛排膿等是由臨牀實驗證明的偉績從此闢了治淋史的新途徑
急慢淋症・急性膀炎
攝護腺疾患・婦女白帶
丹毒・赤痢・均可奏效
東亞首創的新 顯法比利合劑
得利克朦
北京・天津・青島 株式會社 田邊

效力超衆 品質第一 潔齒防蝕 永絕牙患
雙美人牙粉
クラブ齒磨

總行 大阪 中山太陽堂
（分行）奉天・天津・大連・青島・上海・廣東・漢口

淋特靈
男子心頭之恨事 白濁戕害生命
靈靈靈！靈靈聲 盈盈入耳
靈靈聲 何聲也 醫家病家贊美
「淋特靈」之聲也 靈聲所至萬衆歡迎
醫家說：淋特靈—靈—靈—眞靈
病家說：淋特靈—靈—靈—眞靈

日本銀行代理店
橫濱正金銀行青島分行
青島館陶路一號
電話2八、二二一五

青島興亞學院日語部招生
一、名額 男五十名女二十名
一、資格 以明瞭中國文字爲合格不限職業年齡
一、課程 授與社會上各界實用會話
一、報名日期 自即日起六月一日止
一、開學日期 六月一日
△簡章備索 電話二八七八三

皮膚花柳專家
百發百中
醫學博士 許興亞
因新開幕診費減半特設產科
女醫 封閬臣
安徽路二十七號 惠東診療所
電話二四八三八

濱海地區治安圈擴大 建設突飛猛進
農漁業發展頗爲有望

李永平將軍自參加和平陣營以來，經二月餘，因短時間之滯留，故該濱海地區之一般狀況如何，尙未得詳細視察，惟依記者所見聞作一簡單的現地報告。

如對道路、治安確保、道路之修築等，自參加和平以來，即以民衆總動員，着手改修道路，現在以泊兒鎭爲中心，自北經由山家村至張家樓，約三十公里，自泊兒鎭至海岸官莊港約六公里，已告完成，并於道路之兩側種植樹木，且該地區大體比以前之道路良好，可通汽車，其所有之公路以泊兒鎭爲中心大約已通過一百公里地區內之主要村莊，惟其現在之主要交通機關，尙用一輪車，故對經濟上，關於物資之輸出入，依然如昔，因此在軍事上對輸送兵力等，感非常之不便，此等道路因八路匪潛入，曾施以相當之破壞工作，按泊兒鎭之外觀上，與其他所，并無差異，其田舍及街衢，爲濱海地區之中心地，且均爲土製之城壁，李軍司令部，在附近道路彼方之村莊種家莊，碼頭爲官莊，碼頭一處，在官莊（或濱口）有新築港之計畫，產業爲農業及漁業，農產物之主要者，爲大麥、小麥、粟、甘藷、落花生等，此項農產物大體有自給自足之可能，故於以前曾向地區外輸出，該地區一帶因麥苗順調，繼續育成，使麥禾今年已有二倍之長成，較諸昨年大體可有二倍之增收，昨年春左右，因八路匪頻頻徵發，致泊兒鎭西方約二十公里之理務關附近陷於飢餓狀態，然自參加和平以來，因治安圈之擴大，與今年之豐收相俟，再恢復和平鄉，所種植之甘藷，因得適宜之雨量，苗之發育，已達一寸以上，一般住民大體以粟爲主要食糧，該地區之內地，向沿馬山麓面行，并利用相當良好之耕地，築成耕作地，又該地區，位於馬山山系之背後，關係上因水源豐富灌溉用井到處有之，且以有深達十尺之井，對栽培農作物，非常有用，該地區復經技術者之指導，農具改良，及農耕貸金等，所謂增產無疑，爲農產物之寶庫，反之，於約〇週間前，因有重慶匪居住，使馬山西北方約十公里之大桃山村莊，根據重慶匪，或八路匪之相繼徵發，一般住民常以草蓆及棉花等物爲主要食物，致患病者層出不窮，尤其一般兒童，均患腹病，爲狀凄慘，由以上觀之，治安地區與匪區，有天淵之別，其次關於漁業，濱海地區之名，顯示相當出產額，同時因作一般之振動，漁船每年約有四百艘民船，從事捕漁，今年又有約一百五十隻，亦蒙許可，不過在此附近，因海流及海水溫度之關係，比較的在短期間自五月至六月中旬，全年約七週間爲從事漁業之期，漁獲物爲鯧魚、加級魚、蝦、刀魚等，同時用鹽培漬，向內地輸出，至於鹽田現在有約〇〇町步，因開墾尙淺，本格的採鹽，須在數年以後，然因現下之生產量，極爲豐富，對自給自足上，非常充分，再就通貨制言，自參加和平後，因爲日尙淺，均以法幣爲主，所以法幣占百分九十五，其餘三百分之五爲聯銀，聯銀發給，該會現在令泊兒鎭附近一帶之比率爲四對一之比，民衆對聯銀均稱爲「新錢」至內地貨樂於使用反之法幣成爲蓆紙及破紙幣，不能通用於泊兒鎭以及其他村鎭一般民衆爲購買生活必需品，因必須赴「市」購買，故泊兒鎭之「市」，每五日在鎭東南方之廣場，開始交易，其交易物品，爲紙製品，煙草及其他雜貨類，惟以食糧品較少，至其減少原因，蓋因各農家爲保持自用量之所致，該日「市」上販賣價格如次：

地瓜乾一斤	一元〇二分
小麥一斤	二元二角五分
落花生一斤	一元
燒餅一個	五角
雞子一個	二角五分
天壇牌一盒	七角五分
司太飛煙一盒	七角五分
洋火一小盒	三角八分
毛巾一條	七元五角
洗衣皂一塊	一元
雪花膏（小瓶）每瓶	二元
鞋（布製）	一雙十二元五角
襪子	一雙二元五角
帳簿一冊	一元
鉛筆一枝	二角五分
牛一頭	七百五十元
驢一頭	三百七十五元

虎疫注射成績良好
戶口檢病將開始

青島市警察局衛生科，以本市防疫工作實施種痘，虎疫預防注射，均以嚴密方法預防傳染，茲以天花流行時期已過，虎疫預防注射工作又臨，自五月十日開始注射以來，經各工作人員之努力，及民衆之協力，成績頗爲良好，茲爲再進一步工作起見，將飭各分局所實施戶口檢病調查，以期週密，而防傳染云。

清潔檢問
市北積極實施

青島市警察局所轄之各種營業，及各里院清潔檢問，關於公共衛生至深且要，市北分局有鑒於此，特由主管科每週於二五兩日，派員會同實施檢查，市北分局自開始以來，至四月末日止，共計被檢查者二百八十四家，不潔而加糾正改善者一百六十九家，屢誡不悛被傳局處罰者十五家，時屆夏令，對於是項檢查更加緊工作云。

赤貧食糧購買票
調委會續發立即配給

青島食糧調節實行委員會，自成立以來，本調節民食之宗旨，努力從事調節事宜，而調節之對象，尤以貧苦階級爲主幹，近悉貧苦市民，未領到食糧購買票者，爲數尙多，該會頃爲達成調節目的起見，特自今日（十七）起，在山東路七十四號，續發食糧購買票，以維濟此輩赤貧市民，立即發給，該會昨已公告週知，凡各赤貧市民，屆時携帶居住證或老幼配給票，前往領取，勿失此良機云。

違警案件
四月來達五百人

市北警察分局，所轄管之區域，住戶舖戶繁雜，是以違警案件亦較多，茲按該分局統計本年自一月開始至四月末日，處理違警案件，計妨害安寧者二名，妨害秩序者四十二名，妨害風化者三百二十一名，妨害交通者九十五名，妨害他人財產者一名，綜合四個月內處理違法人犯四百六十六名口云。

增產現地報告
青島附近各地 甘藷定可增收
改良育苗設置溫床

關於青市農作物狀況，已誌昨報，同時就大小麥及粟之育成經過，亦分別誌諸報端，茲再就甘藷一項，報告讀者，青市爲使甘藷增產，自本年二月，即着手設置溫床，同時於膠縣、王台、城陽、即墨、靈山、李村等地，分別設置直營溫床，并以此爲中心，對委託溫床，亦設置多數，附於直營溫床，各派專門熟練工，并配置技術指導員一名，專心擔當管理與指導，其成績非常良好一坪有採取一萬株以上之希望，其溫床之全體，在一〇〇〇坪以上，育成一〇〇萬株之優良者，且已採取，而對農家配付中，價格極爲低廉，農家之希望，極於非常狀態，本年因移植之廣敗，比較的少，一般農家育成良好者，今後移植後若得良好之天氣，本年與昨年之農作物相比，預料收穫量，定在預期以上，按青島一地，特以甘藷爲農村之主要食糧，故於前年，計劃甘藷增產，并着手改良育苗，迨至本年，又積施以大計劃，其成績非常良好，此亦一般所熱烈期待者，同時華北及其他地區，至本年亦注重甘藷之增產，本年山東省，曾以十數名之育苗熟練工，派赴青島，擔當指導，故今後對甘藷之增產，因青島爲華北之先進地，而負有重大之使命云。

滋陽推行義務教育

（滋陽通訊）本縣義務教育委員會，組織成立以來，縣知事兼委員長鳳鳴歧督勵推行義教，不遺餘力，計劃於本年內，擴設小學，增添五十班，以期漸行普及，收納失學兒童，但因師資缺乏，亟謀養成起見，續積成立師資訓練所，暫定一班，招收學員五十名，訓練期間二個月，所有膳宿書籍文具及制服，均由縣署供給，卒業後儘量委用教員，現已公布招考學員簡章，資格限師範中學或中學，學校畢業後，或具有同等學力之人員，日來報名者陸續不斷，訓練所地址，擇在縣署西觀音堂，不久即可開課，復以推展義務事業，首在增加經費，縣署刻已擬具整理學田，增加租收農法，最近即行公佈施行，故今縣義務教育進展，從此普及途徑，於參戰決勝體制下，造福社會實深云。

赤金白銀
交易無何軒輊

青市赤金市價，近來交易無何軒輊，蓋因外埠赤金無何變化，青市亦屬平和，十五日之赤金市價，金店掛牌買入每兩仍爲一千一百五十元，賣出加價二成，白銀買入每兩仍爲七元，賣出加手工費二成云。

土產搬入狀況
市商會通知各號查填

青島特別市商會，爲明瞭各地土產物對青島搬入狀況，及月別搬入數量，俾作經濟資材之參考起見，特製定青島市土產物地區別搬入狀況調查表，及青島市土產物月別搬入狀況調查表，發交青島市土產行棧公會通知各會員按照表式所列，將自民國三十一年十一月迄三十二年四月底期間，一般搬入狀況，詳細填送云。

公益獎券開獎
頭二獎兩個落青島

（北京特電）華北政務委員會財務總署發表之第二十九期公益獎券，十五日下午一時，在中央公園新民堂當衆開獎，一切開獎儀式如前，仍由龍泉孤兒院學生担任搖獎，計頭二三獎各三個，各三個分落北京天津青島濟南等處，至五時許始行搖畢，茲將頭二三獎號碼分錄於後：

頭獎三個（一八二六九二）青島大阜銀行售出，（二一三九三八）北京農工銀行售出（一八九〇五二）天津河北銀行售出，

二獎三個（二一〇〇〇六）青島大阜銀行售出（〇〇三九四八）濟南普興銀行售出（一三二二六六）天津聚元票行售出，

三獎三個（一七九五五八）北京票行售出（一〇〇二八三一）北京正通票行售出（一五四二九）北京正通票行售出。

解決火柴購買困難
實施普遍廉配
數百分銷處即日開始

華北物資物價處理委員會青島市委員會，自成立以來本樹立健全經濟體制之旨，集中總力，積極於物資物價之處理，頃查火柴一項，爲市民日用必需品之一，亟應實施配售，以期普遍，且目下青市火柴價格，業已增漲，姚市長關心民瘼，特諭令嚴密管理，以抒民困，着該會規定配售辦法，令市內外三七四處分銷處，即日起配售，茲將該委員會配售辦法及各分銷處地址錄次：

配售辦法

一、憑社會局前後發給之麵粉配給票中「八之二」票，向所住區域內各火柴分銷處，購買配售火柴、

一、五月份配售火柴，不分老幼，每人四小盒，每盒定價壹分五厘

一、購買配售火柴，限於市民所住之區域內各火柴分銷處，不得任意越界購買，購買時並應攜帶本人居住證以資證明，

一、配售期限，自公布配售辦法之日起，至五月三十一日止

分銷地區

△市南區 華成號濟南路、德興泰濟南路、復盛德河北路、福祥泰江寧路、恆聚福山西路、寶興隆天津路、德順興河南路、鴻昌泰寧陽路、同利祥湖北路、東興昌嶧山路、慶祥號全上、新興昌泰縣路、同發和費縣路、稻香村費縣路、復順源郯縣路、同聚和費縣路、同發盛費縣路、泰記棧城武路、天聚成城武路、萬盛棧貴州路、集泰成鄆城路、鴻源泰西康路、義昇東台西二路、德華祥台西三路、福昇棧台西二路、裕生號台西四路、永祥號西藏路、福興永西藏路、華興號曹縣路、益昌盛曹縣路、同順成汶上路、有成汶上路、東樂興汶上路、福增恒聊城路、益興號兗南路、恒豐永雲南路、東祥成雲南路、忠源號東平路、同聚成東平路、源源號蒙陰路、同信成滋陽路、大興厚滋陽路、同興福觀城路、雙合興觀城路、利合觀城路、興順盛四川路、同順興四川路、源盛福四川路、永祥號四川路、復源福四川路西廣鋪、雙合義南村路、和盛石村路、雙聚德南村路、源祥號山東路、恆福公聚興漁縣路、同順泰漁縣路、華生泰四方路、萬福臨四方路、義昌號四方路、瀛興泰黃島路、恆泰棧黃島路、廣盛號黃島路、明新號黃島路、華豐永黃島路、復聚興濟寧路、環……

△市北區 德興成海泊路、瑞生公海泊路、同興厚易州路、利生泰易州路、祥聚棧之罘路、記棧平原路、福盛祥平原路、萬豐號平原路、福昌泰之罘路、豐聚祥之罘路、廣源號平度路、萬順東安徽路、益豐恒龍口路、泰興祥龍口路、恒號茂龍口路、光明春南海路、德聚祥萊蕪路、義聚祥萊蕪一路、義合成萊蕪二路、裕通號蘇州路、德聚公觀象一路、長發祥觀海一路、東順祥觀海二路、路、榮興祥陵縣路、同發永陵縣路、益盛德東記寧波路、積慶德寧波路、益盛德甘肅路、德祥成甘肅路、德聚泰甘肅路、同聚合綏遠路、雲祥商河路、永順祥青城路、新發成大港一路、福增東青海路、福聚祥青海路、益順祥益都路、瑞泰誠益都路、德和成泰山路、蚨源泰樂陵路、同盛祥泰山路、福盛成樂陵路、德盛義長山路、鴻興祥臨淄路、同祥泰臨淄路、瑞祥成臨淄路、新成號周村路、義信成周村路、文英食品店博興路、永聚號博興路、永利號博興路、順聚祥桓台路、永順祥桓台路、三聚合桓台路、仁和利章邱路、宏盛永泰天路、裕盛永泰天路、建成和泰大路、德順號錦州路、恒發源錦州路、德聚祥錦州路、德豐祥市場三路、三和號市場三路、和興祥陽信路、協昌祥市場、利源號市場三路市場內、協聚東市場三路市場內、三井商店旅順路、復興昌拓邊路、復順泰臨淄路、福聚興吳淞路、建成德行上海路、惠記棧上海路、同意成上海路、……春興號無棣三路、同成昌無棣二路、義聚和無棣二路、順興祥熱河路、同德祥熱河路、福茂號聊城路、復順號聊城路。

蛟子
仲馬

入了夏季，天氣的燥熱是出奇的，十幾年以來不曾有的，田裡的莊稼像是中暑了，昏迷着低下頭，大路上走過一輛騾車，塵土遂飛起彌成一片黃霧。人在悶熱裡等候着雨來，揮着扇子，揩着汗流等候雨來。但是，失望打發了等候的人：天空沒有一片白雲，太陽貪焚地發着熱，蒸悶着地上的生物，像飢者守候食物般地急切。

人們仰望着晴藍的天，默禱着雨來。

在新雨壇上，鎭長跟從和尙莊重地跪下，跪在柔軟的棉墊上，壇下的百姓們憂鬱地跪下，跪在熱燙難忍已裂了深紋的廣場之上。壇上燃起的紙火藏譬的繚繞，當代替祈告直升上遙遙地晴空，兕吐的火燄如同求雨的熱願在高搖着。這天，在天空的南邊擁有一片陰雲，它昨天已被人發現了而在祈望等候着。廟裡的和尙更注意上了這片遙遠的陰雲，於是他在今日領着鎭長虔誠地走上了祈雨壇跪下來，心裡計算着這次祈雨的人該能進納多少香錢？謝禱？

兩天過去了，陰雲走近鎭南的天空，南風吹進了鎭門，帶來雨的信息，黃昏的時候落雨了。

雨漸漸地向大地落着，帶來涼爽，帶來欣悅，作了禮物送給人們，人在快活中感激着神，於是撐起雨傘到廟裡進香，還願去了。和尙吩咐弟子注意守候廟堂的香燭，錢箱，防備着偷手。

天，總陰沉地落着雨，雷股重地鳴響着，像忿怨地告訴人說：「雨要長久地落、我也要長久地鳴擊、但是我疲乏了！」

街上的雨水深一尺，田間的莊稼又低下了頭，被水浸淹了幾天，如今，幾乎倒臥在水面上，人嘆息着雨將要鬧災作踐了莊稼，河堤上有人含愁的站在那邊望着急怒的漲流，心中，祈禱着上天收止了雨，這將要成災的大雨。

一春天鬧過兵亂，入了夏跟着天旱，現在又要淹了「莊稼」一人們想着，嘆息着，又在廟告着晴天，飢饉的慘燼已深深地印在人們的過憶中，於是，人又進廟去了，和尙和藹地在佛前撫慰着使每個人寬心滿意地擲下香錢，他撫慰着人們使每個人走出廟門更加強依賴神佑的信心，加強長敬神佑的心。

雨貪婪地急降，沒有一刻的停歇，河水已漲滿了堤，鎭長聽到報告後，隨即召請了和尙來，一面又分咐撥取沙袋運土了鎭門。

第二天在雨中，和尙與鎭長走上了圍牆，手將神符撓化在炮壘裡面，百姓撐起傘跪在圍牆的上面，排成兩行，炮壘裡，鎭長，和尙靜靜地跪着面向大河，外面的雷時時在怒鳴……。

兩天後，河水決了堤！衝近了山鎭，雨，沒有停息，積水愈深了！一排排房屋佇立在水面，災害的景色呈現出來，人絕望地坐在坑上，無言地仰視陰暗的天，每家的窗內都有驚恐憂苦的眼睛在仰視陰暗落雨的大！

鎭長匆忙地坐上了轎來到了廟前，當他望見水竟侵到廟門以內的庭院裡來，更感到驚慌奇疑，這水竟敢進了廟門？水敢走近了廟堂？

兩年前，河堤築起，和尙曾念了三天經，河水也曾受了神符的治護，如今，河水漲大，衝決了堤！衝決了有許多和尙曾跪在上面嚴誠的念着經的堤！這水定是不平凡的怪水了！

和尙失眠一夜，第二天他告訴鎭長「治水必先治蛟，這次的大水是蛟水、是水蛟作怪！」

和尙記起幼小時候所聽到水蛟的故事，及長出家後也曾親見到師傅治水的方法就是治蛟，數年前，他曾到×城去晤拜一位治蛟平了水的師傅，回來時候會帶來偏小徒弟，至今還在身邊伺候自己。

鎭長跪在佛前，虔誠的默禱了，求神佑助他捉到「蛟子」好送它回家，平定水禍，以安百姓。

人民之間傳言着：「發了蛟水！蛟水！蛟水作怪！」

一隊一隊兵武裝起來，捲高了軍褲，露出兩條粗健的長於飽飼百姓的大腿，挨戶搜問着五月十五日以後降生的男孩子，蛟子，大水的禍首，有的拿着長鞭，木棍，雨淋透了全身，使他們煩怒的打着遲疑回答的人。

鎭長統計「蛟子」的數目是六個，其中倆個已被錢票賄消了名目——不再是「蛟子」了，於是暗地裡被父（不是水蛟）抱回家去，又臥在母親的懷裡。

廟堂前四個「蛟子」的父親悲慘地跪在和尙腳前哀告着，但，若苦地哀告抵不過未來水害的禍難。和尙和藹精細地說了下面的話：「蛟水爲害是天地的劫數，水蛟不除水害不去，蛟子引來了大蛟，若是不送蛟子出鎭回家，鎭怕就要成爲水地了治水送「蛟子」，這是天經地義，千古不滅「蛟子」借居在你們家裡來淹毀這滑地方，送出去原是爲治水！」鎭認着點了頭，只是，「蛟子」的父親好像永不能明白似地仍然哀求着，結果，被兵拖了出來，罰跪在雨中的石階上面，心中咒駡命定不幸作了「蛟子」的父親的自己，但，終雖以不悲哀。而停了，早晨，圍牆上直立了四個兵士，手上托着小丝，圍外的水緩緩地宕流着，灰色的水，灰色的天，嚴靜的人群，嚴冷悽靜的空氣。

鎭長跪在築起的木壇上，在誦經的和尙的身邊，他未望着眼前的水，無邊際的水。忽然想起一件事在後悔了！他想：「蛟子」怕是只有一個吧？咳！何用送回去這些？「蛟子」的爹沒有再來哀求，要能再來，乾脆，減半，伍拾塊錢贖一個回去弄淸了名目，要是再沒錢出的就準是「蛟子」了，窮人家好出怪魔，是，伍拾塊錢一個……可是，可是，可是，這四個窮人再也不會來了……。

敲擊的鐘聲震動了陰裡安在佛行上的嬰兒，哭啼了，像是同在家中哭泣的父母哀哀告別。然起的紙火飛向高空去，圍牆上的人將希望完全放在這四個啼哭的小生命身上，和尙一心地念着經文，閉上了眼。兩天以後的水雖不會被一個人預想着……。

介紹 童年彩色版
……司奈爾……

記得在我那斗室裡，曾與狂夢囈談寫作的問題，我說與其寫小說，勿寧先習作小品文，因爲小說實太難，需更多的技巧，更廣的經驗，不到一年，狂夢乃有「童年彩色版」之集印，他的努力實在使我驚訝。

回溯小品文之過去，當魯迅辛辣的雜感文發表的時候，已有採屈紀德文的抒情小品出現了。其後冰心女士朱自清豐子愷的作品漸爲人重視，民十七大衆文藝的狂流，使一切抒情的作品不得抬頭，但民二十以後，晚明小品的翻印研究，漢園三傑，（卞之琳，何其芳，李廣田，）的作品，又來抒情小品恢復了原來的地位，同時麗尼與陸蠡的作品，也寫的非凡的清麗，狂夢的散文，無疑的是屬於這一系的。

「童年彩色版」包含小品文三十二篇，林榕先生在序裡說作者對於文學非常嚴肅，所寫文章自有他的人生觀在內。我有同感，他對人生的態度誠然是憂鬱的，但是天性如此，不是假裝，所以能不流於感傷。

（我記得他向我說過他極喜日本詩人佐藤春夫。）在「街市的憂悒」裡他說：「人們的歡笑使我厭煩，人們的哭泣使我編展，人們走着的道路，我卻躊躇不前，我所有的是一片荒蕪的花園，永遠是秋天，……長年的孤獨，使一個年青人沉默。」（頁一三）

全集中寫景的片斷很不少，而且很成功。我的印象總覺他的文章頗有十九年代北歐作家的風格，雖然他也熱讚嘆代拉瑪丁的作品。

「市聲的浪潮起伏，漸漸的起了，又漸漸的落了。午夜的敲更人，點綴着濃重的夜色，拖着跟蹌的步子，陪自己那模糊不清的孤影，在寥寂中徬徨。」

作者尙在求學時代，前途是無限的，過份的讚譽或不相宜，然而誠心的鼓勵或許是他樂意接受的。

吃飯 工作 名譽

人是工作的動物。記得小學的時候，一位老師問我：

「人爲什麼要工作？」

「爲了要吃飯啊！」我爽利的回答他。

可是，那位老師却搖搖頭，嘆一聲氣走了，大有「孺子不可教也」之概。那時候，學生怕老師的心理，眞是同老鼠見猫一般，尤其是當時老師可怕的尊容，竟連得我頭也不敢抬，而問題也只好藏在肚裡了。

離開小學有八年了，但那位老師的尊容，却依是清切的留在我的腦袋裡，可是現在，我懂是到了「爲了吃飯啊！」的時候了。

的確，爲了吃飯而工作的工作，是作不出好的東西來。大概當年老師之所以嘆氣，也是爲了這個緣故。「優勝劣敗」，他對於我這個無志的門生，大失其望了。但細細的反想過來，當年我被這位老師窘住的時候，不是有幾個同學在「吃吃」譏笑？我的心裡，不是有一種說不出的委屈與難過？最後，難過敵住了委屈，覺到的却是一片恥辱，可是我恥辱什麼呢？却是不知。

現在想想，大概是一種「不名譽」，「不光榮」的心理罷。

「名譽」，的確能把握住人的不敢越規行動的心理，我是一個商店職員，三句不離本行，譬如：一個經理在褒讀一個同事的時候，許多的同事誠會拚命加緊地工作，希望也能博得一聲褒讚。雖然工作痛苦一點，也是願意得很。

近來多看小品文，見到一篇意爲「工作的苦痛與不名譽」，其中作者說，「人是而被迫工作的，每人都有權享樂。工作之被認爲神聖，只不過一般富有者與享樂而恐怕別人不工作，害得他們也不能享樂才想出來的妙計！」的確一般口喊「勞動神聖」的人，都是一批不勞不動的人，而勞動者自認神聖亦不過自欺自而已。

我啊！被「名譽」騙了二十年，今日看了這篇「不亦快哉」的文章，豪然叫我清醒過來。可是，我依舊懼怕，或者經理先生又在說：

「胡無是個無志的人，天賦莫趕上他了。」

——胡無——

未死之前
無隱

在濛濛細雨的朝晨裡，綠衣人送來你的來信，使我得知將近二月未晤面的摯友，由於近來生活的窘困，已是焦灼萬分，無法排遣，心上再也尋不出一線的光明：好像只有一個死，在你的面前搖晃着。這悲哀，這急難，猶如身受一般的在顫撓着我的心。我仰望着陰霾的太空，默然無語。

是的，環境逼迫造成的死，我無有能力來救助；我無法使你能夠振作起來再往下活：不過，我現願在你面前說一點未死以前的話。

我們不能再說：「死有輕於鴻毛，重於泰山」的不切實際的話，因爲我是與你同感於現時環境是無法解救的。

可是，我們總該想到：人的希望，全是生長在能夠繼續的往下活；如果一旦死去，則一切全毀滅了。如果你今日不死，則你還有許多希望在鼓使你能夠勇敢的活下去。只要不死，則能衝近光明，那怕現在的環境比現實更悲劣！

未死之前，無論如何困苦，悲哀，總該念在不被殺，是萬幸的事；若爲了不想再往下活而自殺，實在是辜負了自己的生命。

未死之前，要念在「死」不是戰勝一切的辦法，而是一切都失敗失敗到底的明證。

槐花
李國圭

綠陰叢中白錦裏，子規聲裡試明妝，百花飄盡春歸後，獨占淸和四月香。其一

蒸蒸花開遍大千，風光無處不澄鮮，綠陰玉蕊淸香處，添得新詩滿酒邊。其二

幾種蔬菜的功効
强健身體醫治疾病

習通人每天的食料，除了米麵雜糧之外，還須要少許的雞肉魚鴨，以及各種蔬菜。在這物價飛漲的時期，雞肉魚鴨，不但不易購買，並且在經濟方面說，大可不必；所以對於蔬菜一項，已成爲佐餐的必需食品，至若蔬菜的功效，能可强健身體，增加血液，及醫療各種疾病，茲特約略述之於次：

一、菠菜 菠菜易於消化，有健胃補血之功，能治胃腸病，效力極大；如果患有便秘症，以及其他等項病症，每天吃食，一個星期，即可見效。

二、葱蒜 葱蒜時時可採，能够預防熱病，效力大的可以殺菌。李時珍本草綱目載：葱能清血，患腦病的人，常食最佳，尤其是生食，更能收到事半功倍的效果。又有葉的下部色白，俗稱葱白，可以做藥引子，服之止腹痛，如在患痢疾時，用蒜和甜果汁混合，每天服三次，不到一天，即可止住，尤其是在傳染病容易流行時，用途更廣。蒜汁，可以塗治外科各病。俗諺云：「蒜有百益，惟損於目」，其功效可想而知。

三、芥菜 芥菜可以鮮食，亦可以醃食，華南各省住戶，一年四季，都有醃芥菜，其曾濕目不待言。據李時珍本草綱目載：芥菜爲辛香類食品，如將種子研成芥粉，再製爲芥泥，塗在皮膚上面，可以退紅消腫，並可以治療不省人事，昏暈，脫腸等症。又用種子製成芥油，用開水沖服，其效力與芥粉相同。

四、白菜 白菜有本地白菜及洋白菜兩項：本地白菜，消食健胃，又可作爲解酒之用，洋白菜，生吃可以增進食慾，能清凉血液，鎭靜神經，患牙痛症的人，時常服之，即見功效。

五、番茄 番茄，華南華北的種類，微有不同，像南京，漢口等處，係圓形，北京，天津，係扁圓形，其性相若，能治不眠症，又能治肝臟病，假使胃的消化不甚良好，每次飯後食之，亦有相當效力。

六、蘿蔔 蘿蔔種類，含着有一種糖化素，這種糖化素，製成澱粉，爲有用的消化藥，如取蘿蔔子研爲食用，最適于治消化器不良和胃加答兒，又有將蘿蔔的粉子和甜果汁，混在一處沖服，以治喉嚨和喘息，並可以解中魚，酒等一切的毒。

七、瓜類 冬瓜，可以清熱及治水腫，冬瓜子，能治雀斑，又可以作爲止渴利尿等項的藥品。胡瓜，有清血，利尿和治肝病等項特效，南瓜性平和，可以充饑。

八、韭菜 韭菜雖係家常日用的食品，但是有健胃補身除熱的功效，李時珍本草綱目載：「韭之貴在實，溫補益勞」宋人陸放翁詩云：「雞跖宜菰白，豚肩雜韭黃」，其他名人著作，記載亦多。

婦女健康方法
馮增修

今日中國婦女，由於時代不斷的進展，已漸拋棄昔日的病態美而以健康美代替了，這是一個絕好的現象，這對於國家的前途，民族的興衰都有極大的影響，因爲在過去有不少專門醫生研究國民體力的強弱結果，都是以母體爲傳移的，所以婦女的健康是極重要的一件事。

但是怎樣才適合健康的條件呢？我覺得應有以下的六個標準：一，體格健全，二，肌肉發達，三，身材適中，四，精神飽滿，五，輪廓均勻，六，舉動敏捷，若是能適合以上的幾個條件的女子，但是要知道怎樣去你才能達到以上的幾個標準呢，那末，非要從以下的幾點作起不可：

一、嚴守早起早睡的規則。

二、每日清晨必須行十分鐘以上的柔軟體操，體操完畢再作二三分鐘的深呼吸。

三、勿穿狹窄緊小的衣服，鞋襪等。

四、勿飲酒吸煙。

五、飲食要有定時及節制，少吃零食。

六、要多作勞動的工作，以資鍛鍊筋骨。

七、勿施脂粉，以免傷害皮膚。

八、廢除束胸，緊腰，拔眉等損傷身體的裝飾。

九、多沐浴，並且每次沐浴後須要擦滿身肌肉。

十、常行日光浴。

十一、多作郊外散步，不可常居室內。

十二、凡事不悲觀，不消極。

十三、心要寬，量要大。

十四、睡前必須洗臉。

十五、最低限度要會一種以上的運動。

十六、每日午後小睡半小時

十七、夏季少吃冷食，勿飲冷水。

十八、多吃水果。

十九、睡前勿多思事。

二十、居室宜多開窗戶，以使空氣流通。

廿一、每日應有正當的娛樂，以資調劑一天操作的苦勞。

請領稿費

麗歌，力生，毅馬，于左，西渠，程沼諸君公鑒：四月份稿費現已結算清楚，希自本月十八日至二十日（每日上午十時至下午五時）之間，携帶原印鑑來本社會計課領取是荷。麼丁，陸少青二君鑒：四月份稿費定於本月二十一日寄上。

新潮刊啓

題畫
伯儒

繡球

林禽新欲洗鉛華，繡出風前異樣花。朵朵纏梅攢綵帶，團團粉蝶護瓊葩。調酥稍膩能作章，琢玉玲瓏無點瑕。萬葉千紅看漸後，芳名還同美人誇。

竹

幾竿綠竹裊修修，難過賞音王子猷。我愛此君多傲骨，扶搖直上不低頭。

又

虛心勁節表賢材，點綴傳擔紙上栽。記得天涯舊識面，數竿蕭瑟平安來。

肺癆與結婚
雙方補救始無危險

肺病，是很危險的病症，誰都知道，可是絕對沒有書上說的那麼可怕，偶一傳染，即斷送了性命，好像自己進了枉死城似的那麼厲害，還是已竟過去之論說了，現在呢！有不少的肺結核患者，已竟恢復了健康。

根據醫學的原理，凡是患着結核病的男女，在未痊期間，絕對不許結婚，因爲結婚以後，對方就有被傳染的危險，並且在男子方面，因房事而缺乏荷爾蒙，肺病就有加重的危險，女性因操勞過度，體格失去健康，也容易被結核菌侵犯，所以說結核期間結婚，男女均無利益。

但是在男女兩方，亦有因結婚以後，得到暢快的心情，美滿的生活，及男子得到女子的安慰，看護及一切飲食起居事項，處處感覺到滿意，衛生亦適，亦有益境；女子得到男子的安慰，及精神上的快樂，亦可促進其痊愈迅速，得到健康之快慰。

補救的方法，就是若素是營養素製劑，因爲在結婚之前的男女們，每日服用些若素，服用之後，不只可以增進體內營養，並且可以施展其殺菌作用，撲滅體內之毒菌，使結核菌根滅，在男女方面，不只健康早日恢復，更可使所生子女，免去天性之結核症，可謂最安善之辦法。

若素更能治療結核症，在病期中服用若素可以促其早日痊愈恢復健康。

胃腸病，衰弱症，老人虛弱，未老先衰，嘔吐痢疾，婦人姙娠病，歇斯的里症，產婦乳汁缺乏，小兒發育不全，服用都有特別功效，若素更能預防傳染病，如虎列拉，腸傷寒，赤痢，猩紅熱等症效力更奇。

春瘟似虎
陽氣上昇雜災百出 如不預防傳染即傷

大自然的回轉，已竟由冬轉到春了，春天是多麼富於詩意的一個時節，楊柳發出了嫩綠的枝條，桃蕾好像一個小姑娘，在含羞的笑着，春風拂來拂去的，給與人們不少的快樂，春，雖然是普遍人間的季節，可是受着快樂的人自然不少，也不能說是沒有。

冬，殘酷的嚴冬無情的寒風，吹着人們的毛孔，呼吸器官，受着侵襲，自然直接間接週身都受着它的摧害，即便沒有疾病發生，也有個病魔在潛伏着，等一着機會，便要發作起來。

春光明媚，陽氣洋洋，人們得到春的解放，自然的好像小鳥出了籠子，雖然快活許多，但是得到冬的催殘，再遇到春的感應，未免五臟六腑，要受着相當的變化，疾病就由此發生了。

春天的病症，是沒有單獨名字的，起初乍寒乍熱，發燒有時竟達四十度溫度，頭暈，沉昏，飲食少進，消化不良，甚者更譫語，昏迷，這種病症，在西醫叫做時令病，中醫給他起的名字叫春瘟。

春瘟病四時皆有，可是最厲害的，就是春天，因爲春天人們受着以上的影響，故最易罹患，病體發作，重則損身殞命，常被人最容易忽略了的輕病，却有如此重大的弊害。

春瘟既然如此厲害，一般人們應當如何防範呢，預防的方法，第一必須增加體內的抵抗，第二必須强健胃腸，第三增加飯量，飯量增加，自然百病不生，第三增加血液，促進血液循環，第四通便，排除腸內積糞，以免毒素刺激神經，頭昏眼花，如能排除以上四種病症，自然春瘟不能發現。

預防及治療春瘟的藥品，以若素爲最有效的藥品，因爲若素是最高營養素的製劑，服用之後，可以增進體內抗毒素，以抵抗外界毒菌，而預防傳染性的病症，若素是强健胃腸的藥品，服用之後增加飯量，飯後消化不良，治療均有神效，若素有促進血液循環，增加血液之效力，血液增加，赤白血球同時亦增進，人體自然健康，若素爲潤腸良藥，定可得通暢之大便，（患痢疾者服用尤宜）腸內無宿糞，便秘者服用，無發酵所生之毒素，當然無頭昏眼花，精神頹喪的現象。

若素有以上功能，故預防春瘟，有絕大之功效。

若素對于人類不止可以預防春瘟，且可治療胃腸諸病，肺病，咳嗽，勞傷，先天不足，後天失調，胃虧，衰弱，未老先衰，嬰兒發育不良，姙婦姙娠期嘔吐腿腫，營養素缺乏或過勝，調劑均有偉大功效。

若素價目：小瓶五角五分，中瓶一元七角五分，大瓶五元五角

各大藥房均售，總批發處：北京東單新開路若素製藥公司，天津營業所，濟南營業所：三區西錦路，蒙疆營業所：張家口至善街。

光陸 東鎭分院 德壽路六三號 電話三〇五五六
黃寶岩 陳花巧 張藝琴 草芳 王蘭 蓮珠 于寶仙
全名角四十人 公餘登台演好手戲
今天夜戲 全部 借東風
夜戲票價 池座前排二元五 二元後樓 十排一元五 邊座一元 加碼一五 捐角 上角元角成

慈光大戲院 東鎭 鋁門路三十二號 電話三一六八八
開演時間 每日午後一時 晚七時 星期日例假上午九時起
座價 優等四角 兒童三角 學生 加捐一成
今天公演 藝華影業公司出品 有聲對白歌唱悲哀巨片 李麗華 陳重 主演 新茶花女
名歌數支！ 婉轉動聽！
下期公映 孔雀東南飛

光陸電影院 海泊路六十三號 電話二八七三四
循環開演 每日起一時一晚十時 星期例假上午十時起
座價 五角 三角 捐稅在外
今天公演 國華影業公司出品 有聲對白社會哀情巨片 周曼華 白雲 主演 紅杏出牆記 下集
華麗家庭誰底跟同！ 看了下集便即知曉！
下期接映 新茶花女

中和戲院 山東路一二二號 電話二二六三三
著名坤伶青衣花衫 雲燕銘 婁亞儒 朱百歲 小松樵 趙壽山 楊 韓子峯
△午戲 全部 包公鍘美芬
△夜戲 托兆碑 落馬湖 全本獅吼記
五月十八日（星期二）夜戲預告 全部 雲龍 合鎖 珠圓 恨

明星 安徽路六號 電話二一六二九
每日午後一點半起循環開映
今日公映 哀感頑豔奇情巨片 永遠姊妹
變生姊妹 迷離若辨 姊妹代嫁 曠世奇談
下期公演 奈何天

平安 安徽路六號 今日選演
滿映協會最新超特出品 張靜 徐聰 隋尹輔 主演 社會哀情歌唱巨片 恨海難填
插曲「母性之愛」「同心曲」
愛海波瀾此伏彼起 夫婦幸福端在互解
下期獻映 五月廿一日 周曼華 呂玉堃 燕歸來

光陸 今天選演 中聯出品 社會哀情偉大巨片 陳燕燕 劉瓊 主演 蝴蝶夫人
神前誓盟 白首顧訂 薄倖情郎 魂歸離恨
下期榮譽貢獻 光銀壇萬丈 花鉅構 周曼華 領銜主演 燕歸來
少女懷春 吉士誘之！ 萬里追求 良緣成就！ 張恨水名著

福祿壽 一時半起 循環開演
今日選映 社會哀情曲折巨構 梅熹 袁美雲 主演 小婦人
生活鞭策 威利誘逼 一見鍾情 死報知己
本月十八日上映 夢斷關山

包戒鴉片。海洛英。嗎啡
優點 住院免費 看護週到
簡章承索即奉
董書田醫師 青島黃島路五十號
有意想不到的妙法 戒後叫你拍案稱絕